

# 資金収支計算書

平成25年 4月 1日から  
平成26年 3月31日まで

(単位円)

収入の部			
科 目	予 算	決 算	差 異
学生生徒等納付金収入	2,051,261,000	2,071,871,600	△ 20,610,600
授業料収入	1,351,336,000	1,373,353,000	△ 22,017,000
入学金収入	109,510,000	109,520,000	△ 10,000
実験実習料収入	99,820,000	98,653,600	1,166,400
施設設備資金収入	429,320,000	430,585,000	△ 1,265,000
その他の納付金収入	61,275,000	59,760,000	1,515,000
手数料収入	33,366,000	33,372,650	△ 6,650
入学検定料収入	27,200,000	27,515,000	△ 315,000
試験料収入	1,165,000	1,060,000	105,000
証明手数料収入	801,000	852,900	△ 51,900
大学入試センター試験実施手数料収入	4,200,000	3,944,750	255,250
寄付金収入	51,200,000	60,337,221	△ 9,137,221
特別寄付金収入	4,800,000	12,129,134	△ 7,329,134
一般寄付金収入	46,400,000	48,208,087	△ 1,808,087
補助金収入	249,778,000	244,793,047	4,984,953
国庫補助金収入	222,710,000	217,220,000	5,490,000
地方公共団体補助金収入	27,068,000	27,573,047	△ 505,047
資産運用収入	52,685,000	54,888,139	△ 2,203,139
第3号基本金運用収入	4,800,000	4,800,000	0
受取利息・配当金収入	44,345,000	44,910,820	△ 565,820
施設設備利用料収入	3,540,000	5,177,319	△ 1,637,319
資産売却収入	200,000,000	204,900,000	△ 4,900,000
不動産売却収入	0	4,900,000	△ 4,900,000
有価証券売却収入	200,000,000	200,000,000	0
事業収入	14,542,000	20,118,009	△ 5,576,009
補助活動収入	6,082,000	11,637,009	△ 5,555,009
受託事業収入	8,400,000	8,400,000	0
公開講座収入	60,000	81,000	△ 21,000
雑収入	21,759,000	33,211,186	△ 11,452,186
県私学振興会退職交付金収入	14,654,000	23,897,400	△ 9,243,400
その他の雑収入	7,105,000	9,313,786	△ 2,208,786
前受金収入	284,428,000	289,770,013	△ 5,342,013
授業料前受金収入	145,230,000	152,975,500	△ 7,745,500
入学金前受金収入	61,800,000	56,170,000	5,630,000
実験実習料前受金収入	9,700,000	11,200,000	△ 1,500,000
施設設備資金前受金収入	53,004,000	54,295,000	△ 1,291,000
その他の納付金前受金収入	14,694,000	14,965,000	△ 271,000
その他の前受金収入	0	164,513	△ 164,513
その他の収入	209,655,000	208,119,134	1,535,866
退職給与引当特定預金からの繰入収入	148,345,000	148,345,500	△ 500
前期末未収入金収入	61,310,000	57,173,634	4,136,366
貸付金回収収入	0	2,600,000	△ 2,600,000
資金収入調整勘定	△ 319,732,000	△ 346,762,346	27,030,346
期末未収入金	△ 19,036,000	△ 46,600,218	27,564,218

前期末前受金	△ 300,696,000	△ 300,162,128	△ 533,872
前年度繰越支払資金	2,468,131,000	2,468,132,791	
収入の部合計	5,317,073,000	5,342,751,444	△ 25,678,444

(単位円)

支出の部			
科 目	予 算	決 算	差 異
人件費支出	1,073,707,000	1,073,609,960	97,040
教員人件費支出	706,010,000	694,670,536	11,339,464
職員人件費支出	335,597,000	333,335,089	2,261,911
役員報酬支出	31,120,000	32,728,560	△ 1,608,560
退職金支出	980,000	12,875,775	△ 11,895,775
教育研究経費支出	581,486,000	542,913,849	38,572,151
消耗品費支出	38,074,000	21,615,007	16,458,993
光熱水費支出	66,560,000	65,607,806	952,194
旅費交通費支出	5,173,000	5,384,218	△ 211,218
奨学費支出	286,968,000	284,737,108	2,230,892
車輛燃料費支出	3,512,000	2,881,497	630,503
福利費支出	6,198,000	6,269,065	△ 71,065
通信運搬費支出	6,790,000	6,188,278	601,722
印刷製本費支出	11,217,000	11,227,084	△ 10,084
出版物費支出	1,541,000	1,500,797	40,203
修繕費支出	39,042,000	24,130,410	14,911,590
保険費支出	609,000	619,098	△ 10,098
賃借費支出	5,149,000	5,226,283	△ 77,283
公租公課支出	814,000	421,195	392,805
諸会費支出	836,000	935,170	△ 99,170
会議費支出	0	39,358	△ 39,358
報酬手数料支出	10,737,000	9,607,005	1,129,995
学生生徒活動補助費支出	70,927,000	70,477,839	449,161
委託費支出	20,989,000	20,584,904	404,096
研究費支出	6,350,000	5,461,727	888,273
管理経費支出	178,033,000	172,456,613	5,576,387
消耗品費支出	7,891,000	6,751,531	1,139,469
光熱水費支出	13,030,000	12,798,359	231,641
旅費交通費支出	8,304,000	6,404,573	1,899,427
車輛燃料費支出	1,709,000	2,642,998	△ 933,998
福利費支出	4,098,000	4,068,527	29,473
通信運搬費支出	5,221,000	5,480,569	△ 259,569
印刷製本費支出	12,076,000	12,088,863	△ 12,863
出版物費支出	1,692,000	1,700,781	△ 8,781
修繕費支出	7,763,000	8,781,993	△ 1,018,993
保険費支出	751,000	910,305	△ 159,305
賃借費支出	14,054,000	4,004,826	10,049,174
公租公課支出	2,249,000	3,118,649	△ 869,649
広告費支出	49,573,000	54,021,337	△ 4,448,337
諸会費支出	2,299,000	1,903,200	395,800
渉外費支出	13,866,000	14,052,856	△ 186,856
報酬手数料支出	13,518,000	13,784,134	△ 266,134
委託費支出	17,394,000	17,320,204	73,796
補助活動仕入支出	1,045,000	1,193,200	△ 148,200

雑費支出	1,500,000	1,429,708	70,292
施設関係支出	54,000,000	59,444,523	△ 5,444,523
建物支出	9,000,000	13,442,023	△ 4,442,023
構築物支出	45,000,000	46,002,500	△ 1,002,500
設備関係支出	35,700,000	35,476,686	223,314
教育研究用機器備品支出	19,440,000	19,215,723	224,277
その他の機器備品支出	1,550,000	1,318,035	231,965
図書支出	14,710,000	13,838,778	871,222
車輛支出	0	1,104,150	△ 1,104,150
資産運用支出	512,213,000	509,839,000	2,374,000
有価証券購入支出	200,000,000	200,320,000	△ 320,000
退職給与引当特定預金への繰入支出	162,213,000	159,519,000	2,694,000
施設拡充引当特定預金への繰入支出	100,000,000	100,000,000	0
減価償却引当特定預金への繰入支出	50,000,000	50,000,000	0
その他の支出	42,671,000	60,990,149	△ 18,319,149
貸付金支払支出	0	2,600,000	△ 2,600,000
前期末未払金支払支出	42,671,000	42,434,148	236,852
預り金支出	0	3,557,026	△ 3,557,026
前払金支払支出	0	12,398,975	△ 12,398,975
[予備費]	(45,000,000)		0
	0		0
資金支出調整勘定	△ 10,800,000	△ 61,635,791	50,835,791
期末未払金	0	△ 50,831,834	50,831,834
前期末前払金	△ 10,800,000	△ 10,803,957	3,957
次年度繰越支払資金	2,850,063,000	2,949,656,455	△ 99,593,455
支出の部合計	5,317,073,000	5,342,751,444	△ 25,678,444

# 消費収支計算書

平成25年 4月 1日から  
平成26年 3月31日まで

(単位円)

消費収入の部			
科 目	予 算	決 算	差 異
学生生徒等納付金	2,051,261,000	2,071,871,600	△ 20,610,600
授業料	1,351,336,000	1,373,353,000	△ 22,017,000
入学金	109,510,000	109,520,000	△ 10,000
実験実習料	99,820,000	98,653,600	1,166,400
施設設備資金	429,320,000	430,585,000	△ 1,265,000
その他の納付金	61,275,000	59,760,000	1,515,000
手数料	33,366,000	33,372,650	△ 6,650
入学検定料	27,200,000	27,515,000	△ 315,000
試験料	1,165,000	1,060,000	105,000
証明手数料	801,000	852,900	△ 51,900
大学入試センター試験実施手数料	4,200,000	3,944,750	255,250
寄付金	51,200,000	62,148,169	△ 10,948,169
特別寄付金	4,800,000	12,129,134	△ 7,329,134
一般寄付金	46,400,000	48,208,087	△ 1,808,087
現物寄付金	0	1,810,948	△ 1,810,948
補助金	249,778,000	244,793,047	4,984,953
国庫補助金	222,710,000	217,220,000	5,490,000
地方公共団体補助金	27,068,000	27,573,047	△ 505,047
資産運用収入	52,685,000	54,888,139	△ 2,203,139
第3号基本金運用収入	4,800,000	4,800,000	0
受取利息・配当金	44,345,000	44,910,820	△ 565,820
施設設備利用料	3,540,000	5,177,319	△ 1,637,319
事業収入	14,542,000	20,118,009	△ 5,576,009
補助活動収入	6,082,000	11,637,009	△ 5,555,009
受託事業収入	8,400,000	8,400,000	0
公開講座収入	60,000	81,000	△ 21,000
雑収入	21,759,000	33,211,186	△ 11,452,186
県私学振興会退職交付金収入	14,654,000	23,897,400	△ 9,243,400
その他の雑収入	7,105,000	9,313,786	△ 2,208,786
帰属収入合計	2,474,591,000	2,520,402,800	△ 45,811,800
基本金組入額合計	△ 100,000,000	△ 123,676,720	23,676,720
消費収入の部合計	2,374,591,000	2,396,726,080	△ 22,135,080

(単位円)

消費支出の部			
科 目	予 算	決 算	差 異
人件費	1,087,381,000	1,084,783,460	2,597,540
教員人件費	706,010,000	694,670,536	11,339,464
職員人件費	335,597,000	333,335,089	2,261,911
役員報酬	31,120,000	32,728,560	△ 1,608,560
退職金	980,000	10,093,275	△ 9,113,275
退職給与引当金繰入額	13,674,000	13,956,000	△ 282,000
教育研究経費	889,620,000	900,241,323	△ 10,621,323
消耗品費	38,074,000	21,615,007	16,458,993
光熱水費	66,560,000	65,607,806	952,194
旅費交通費	5,173,000	5,384,218	△ 211,218
奨学費	286,968,000	284,737,108	2,230,892
車輛燃料費	3,512,000	2,881,497	630,503
福利費	6,198,000	6,269,065	△ 71,065
通信運搬費	6,790,000	6,188,278	601,722
印刷製本費	11,217,000	11,227,084	△ 10,084
出版物費	1,541,000	1,500,797	40,203
修繕費	39,042,000	24,130,410	14,911,590
保険費	609,000	619,098	△ 10,098
賃借費	5,149,000	5,226,283	△ 77,283
公租公課	814,000	421,195	392,805
諸会費	836,000	935,170	△ 99,170
会議費	0	39,358	△ 39,358
報酬手数料	10,737,000	9,607,005	1,129,995
学生生徒活動補助費	70,927,000	70,477,839	449,161
委託費	20,989,000	20,584,904	404,096
研究費	6,350,000	5,461,727	888,273
減価償却額	308,134,000	357,327,474	△ 49,193,474
管理経費	213,313,000	215,450,185	△ 2,137,185
消耗品費	7,891,000	6,751,531	1,139,469
光熱水費	13,030,000	12,798,359	231,641
旅費交通費	8,304,000	6,404,573	1,899,427
車輛燃料費	1,709,000	2,642,998	△ 933,998
福利費	4,098,000	4,068,527	29,473
通信運搬費	5,221,000	5,480,569	△ 259,569
印刷製本費	12,076,000	12,088,863	△ 12,863
出版物費	1,692,000	1,700,781	△ 8,781
修繕費	7,763,000	8,781,993	△ 1,018,993
保険費	751,000	910,305	△ 159,305
賃借費	14,054,000	4,004,826	10,049,174
公租公課	2,249,000	3,118,649	△ 869,649
広告費	49,573,000	54,021,337	△ 4,448,337
諸会費	2,299,000	1,903,200	395,800
渉外費	13,866,000	14,052,856	△ 186,856
報酬手数料	13,518,000	13,784,134	△ 266,134
委託費	17,394,000	17,320,204	73,796
補助活動収入原価	1,045,000	1,193,200	△ 148,200
減価償却額	35,280,000	42,993,572	△ 7,713,572
雑費	1,500,000	1,429,708	70,292
資産処分差額	50,000,000	82,168,952	△ 32,168,952

施設処分差額	50,000,000	81,009,320	△ 31,009,320
設備処分差額	0	1,159,632	△ 1,159,632
徴収不能引当金繰入額	3,635,000	1,536,000	2,099,000
徴収不能引当金繰入額	3,635,000	1,536,000	2,099,000
徴収不能額	0	4,313,000	△ 4,313,000
徴収不能額	0	4,313,000	△ 4,313,000
[予備費]	(45,000,000)		
	5,000,000		0
消費支出の部合計	2,248,949,000	2,288,492,920	△ 39,543,920
当年度消費収入超過額	125,642,000	108,233,160	
前年度繰越消費支出超過額	4,963,835,000	4,963,835,425	
基本金取崩額	72,876,000	82,033,520	
翌年度繰越消費支出超過額	4,765,317,000	4,773,568,745	

# 貸借対照表

平成26年 3月31日

(単位円)

資産の部			
科 目	本年度末	前年度末	増 減
固定資産	13,620,633,397	13,849,797,738	△ 229,164,341
有形固定資産	9,348,391,837	9,737,276,861	△ 388,885,024
土地	1,866,480,721	1,881,126,721	△ 14,646,000
建物	6,686,481,540	6,990,210,789	△ 303,729,249
構築物	429,947,861	474,499,922	△ 44,552,061
教育研究用機器備品	249,972,409	266,871,496	△ 16,899,087
その他の機器備品	22,011,666	23,043,615	△ 1,031,949
図書	69,026,391	72,896,656	△ 3,870,265
車輛	24,471,249	28,627,662	△ 4,156,413
その他の固定資産	4,272,241,560	4,112,520,877	159,720,683
電話加入権	2,539,356	2,539,356	0
ソフトウェア	6,795,804	8,568,621	△ 1,772,817
出資金	425,000	425,000	0
有価証券	3,444,692,400	3,444,372,400	320,000
長期貸付金	7,800,000	7,800,000	0
退職給与引当特定預金	159,519,000	148,345,500	11,173,500
施設拡充引当特定預金	100,000,000	0	100,000,000
減価償却引当特定預金	150,000,000	100,000,000	50,000,000
第3号基本金引当資産	400,470,000	400,470,000	0
流動資産	3,009,766,159	2,543,069,893	466,696,266
現金預金	2,949,656,455	2,468,132,791	481,523,664
未収入金	44,889,218	61,311,634	△ 16,422,416
短期貸付金	2,600,000	2,600,000	0
前払金	12,620,486	11,025,468	1,595,018
資産の部合計	16,630,399,556	16,392,867,631	237,531,925
負債の部			
科 目	本年度末	前年度末	増 減
固定負債	159,519,000	148,345,500	11,173,500
退職給与引当金	159,519,000	148,345,500	11,173,500
流動負債	379,590,915	385,142,370	△ 5,551,455
未払金	51,071,846	42,674,160	8,397,686
前受金	290,305,305	300,697,420	△ 10,392,115
預り金	38,213,764	41,770,790	△ 3,557,026
負債の部合計	539,109,915	533,487,870	5,622,045
基本金の部			
第1号基本金	20,200,388,386	20,258,745,186	△ 58,356,800
第2号基本金	100,000,000	0	100,000,000
第3号基本金	400,470,000	400,470,000	0
第4号基本金	164,000,000	164,000,000	0
基本金の部合計	20,864,858,386	20,823,215,186	41,643,200
消費収支差額の部			
翌年度繰越消費支出超過額	4,773,568,745	4,963,835,425	190,266,680
消費収支差額の部合計	△ 4,773,568,745	△ 4,963,835,425	190,266,680
負債の部、基本金の部及び消費収支差額の部合計	16,630,399,556	16,392,867,631	237,531,925
科 目	本年度末	前年度末	増 減
負債の部、基本金の部及び消費収支差額の部合計	16,630,399,556	16,392,867,631	237,531,925

## 財産目録

I 資産総額		16,630,399,556 円
内	基本財産	9,348,391,837 円
	運用財産	7,282,007,719 円
II 負債総額		539,109,915 円
III 正味財産		16,091,289,641 円

区 分	金 額
資産額	
1 基本財産	
土地	169,354.37 m <sup>2</sup> 1,866,480,721 円
建物	50,981.47 m <sup>2</sup> 6,686,481,540 円
構築物	96 件 429,947,861 円
図書	212,670 冊 69,026,391 円
教具・校具及び備品	20,286 点 271,984,075 円
車輛	24 台 24,471,249 円
2 運用財産	
預金・現金	2,949,656,455 円
未収入金	44,889,218 円
短期貸付金	2,600,000 円
積立金	809,989,000 円
前払金	12,620,486 円
電話加入権	2,539,356 円
ソフトウェア	6,795,804 円
長期貸付金	7,800,000 円
出資金	425,000 円
有価証券	3,444,692,400 円
資産総額	16,630,399,556 円
負債額	
1 固定負債	159,519,000 円
退職給与引当金	159,519,000 円
2 流動負債	379,590,915 円
未払金	51,071,846 円
前受金	290,305,305 円
預り金	38,213,764 円
負債総額	539,109,915 円
正味財産(資産総額－負債総額)	16,091,289,641 円

# 監査報告書

平成 26 年 5 月 28 日

学校法人学文館  
理事会 御中

学校法人学文館

監事

近藤 仁



監事

生方 政文



監事

新井 近男



私たち監事は私立学校法第 37 条第 3 項の規定及び学校法人学文館寄附行為第 15 条各号に基づき、平成 25 年 4 月 1 日から平成 26 年 3 月 31 日までの間（平成 25 年度）の学校法人学文館の業務、財産の状況を監査致しました。その方法及び結果について以下の通りご報告致します。

## I) 監査の方法及び内容

私たち監事は、理事及び教職員と意思の疎通を図り、情報の収集及び監査環境の整備に努めると共に、理事会、評議員会、常任理事会、法人運営協議会、大学協議会等の会議に出席し、理事から業務の報告を受け、必要に応じて説明を求めました。また、重要な決済書類を閲覧するとともに、独立監査人（新日本有限責任監査法人）と連携し計算書類について検討を行うなど、必要と思われる監査手続きを実施しました。

## II) 監査の結果

- (1) 学校法人学文館の業務執行及び財産に関する不正の行為、又は法令若しくは寄付行為に違反する重大な事実は認められません。
- (2) 資金収支計算書、消費収支計算書および貸借対照表（固定資産明細表、借入金明細表および基本金明細表を含む）並びに財産目録は、会計帳簿の記載と合致し、学校法人学文館の収支及び財産の状況を正しく示しているものと認めます。

以上

# 資金収支計算書 6ヵ年推移

## 1. 資金収支計算書

科目	平成20年度	平成21年度	平成22年度	平成23年度	平成24年度	平成25年度
学生生徒等納付金収入	1,854,711,300	1,759,668,300	1,840,237,600	1,908,133,100	2,021,186,200	2,071,871,600
手数料収入	28,505,975	32,740,325	36,461,265	38,559,675	36,230,775	33,372,650
寄付金収入	49,687,537	57,645,164	48,759,505	70,699,708	60,745,726	60,337,221
補助金収入	350,626,480	299,931,691	309,338,157	326,982,583	249,032,660	244,793,047
資産運用収入	42,666,357	47,796,954	53,788,407	53,575,178	54,449,853	54,888,139
資産売却収入	520,000	872,000,000	0	200,000,000	52,320	204,900,000
事業収入	17,398,930	16,903,747	16,049,583	15,922,100	23,986,631	20,118,009
雑収入	48,566,223	120,065,490	15,912,185	64,758,390	101,057,390	33,211,186
前受金収入	241,528,118	307,167,820	292,935,750	304,867,000	300,651,670	289,770,013
その他の収入	281,453,197	256,356,111	87,758,963	268,163,651	233,185,199	208,119,134
資金収入調整勘定	△ 375,740,185	△ 316,855,115	△ 355,842,735	△ 350,256,377	△ 368,934,148	△ 346,762,346
前年度繰越支払資金	1,460,923,858	1,506,951,522	1,320,655,378	1,638,631,519	2,040,090,566	2,468,132,791
収入の部合計	4,000,847,790	4,960,372,009	3,666,054,058	4,540,036,527	4,761,634,842	5,342,751,444
人件費支出	1,395,113,562	1,292,561,789	1,215,667,477	1,266,085,749	1,327,607,435	1,073,609,960
教育研究経費支出	613,198,921	580,433,314	550,169,230	555,483,609	562,825,991	542,913,849
管理経費支出	237,118,562	188,637,187	154,242,729	159,664,091	143,199,577	172,456,613
施設関係支出	13,266,750	5,871,100	1,462,650	21,165,500	3,939,750	59,444,523
設備関係支出	37,605,480	46,491,079	90,518,830	72,497,985	31,000,500	35,476,686
資産運用支出	146,976,100	1,532,261,600	0	428,551,600	198,345,500	509,839,000
その他の支出	137,480,626	74,824,643	72,220,215	57,345,894	77,020,224	60,990,149
資金支出調整勘定	△ 86,863,733	△ 81,364,081	△ 56,878,592	△ 60,848,467	△ 50,436,893	△ 61,635,791
次年度繰越支払資金	1,506,951,522	1,320,655,378	1,638,631,519	2,040,090,566	2,468,132,791	2,949,656,455
支出の部合計	4,000,847,790	4,960,372,009	3,666,034,058	4,540,036,527	4,761,634,842	5,342,751,444

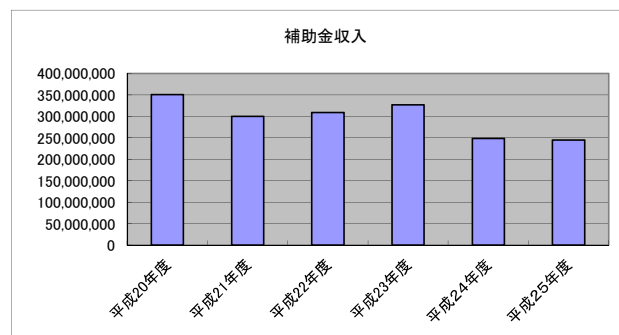
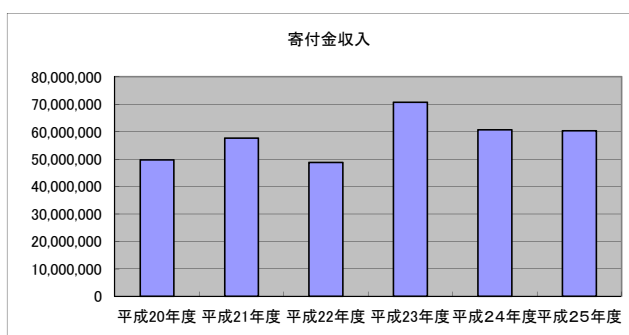
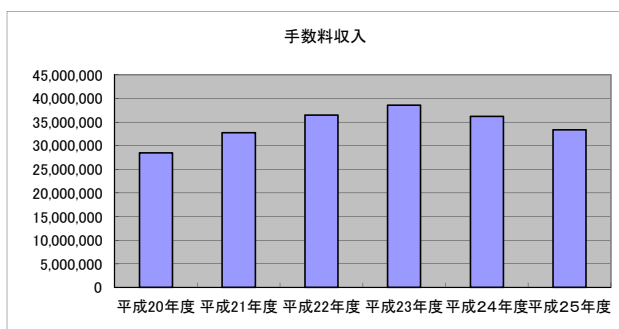
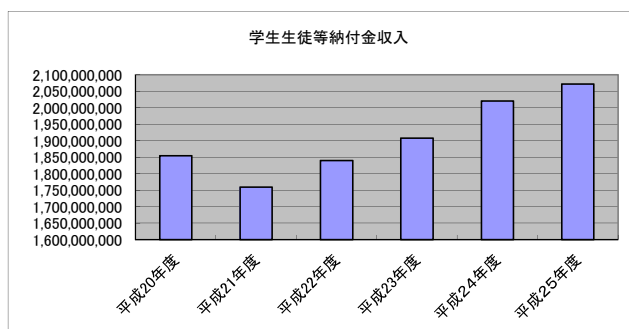

資産運用収入

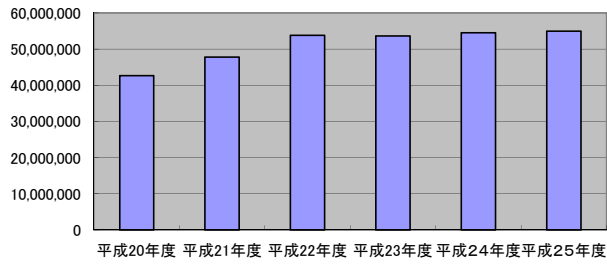

資産売却収入

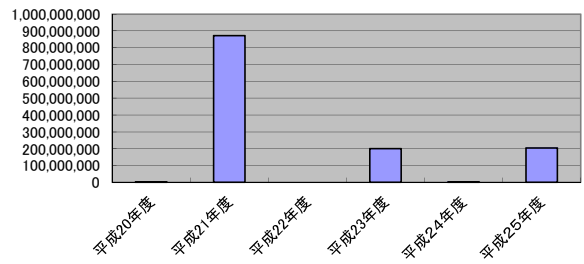

事業収入

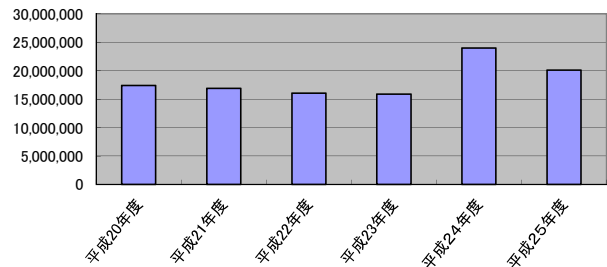

雑収入

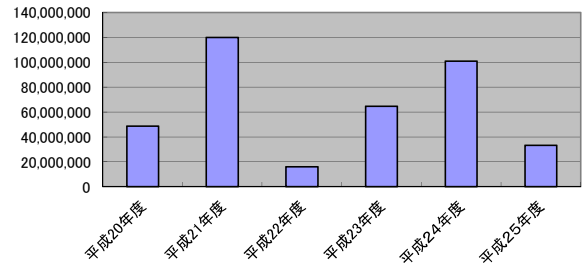

前受金収入

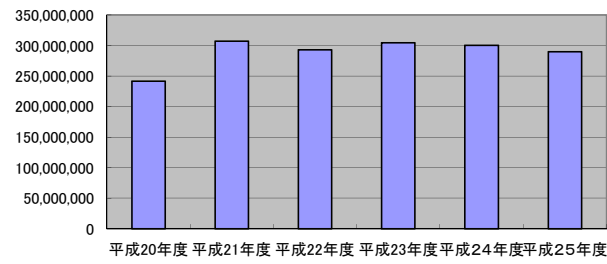

その他の収入

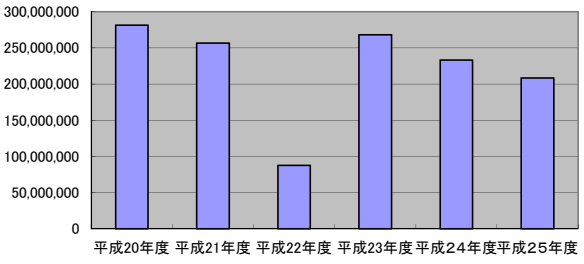

前年度繰越支払資金

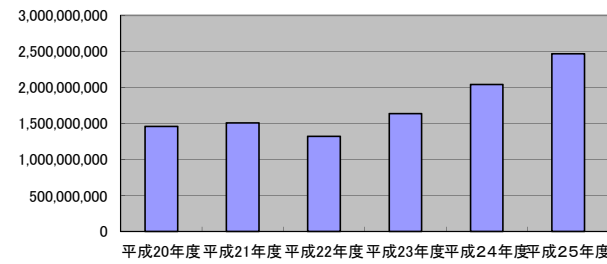

収入の部合計

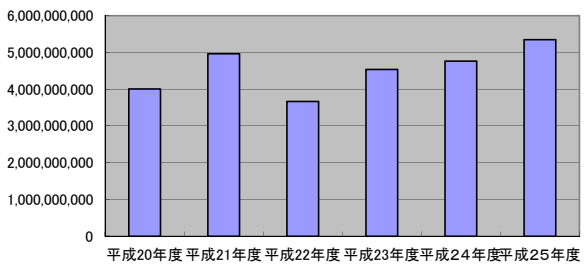

人件費支出

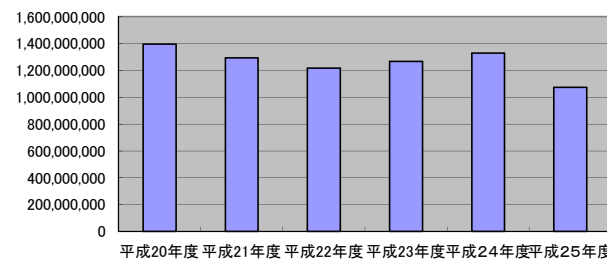

教育研究経費支出

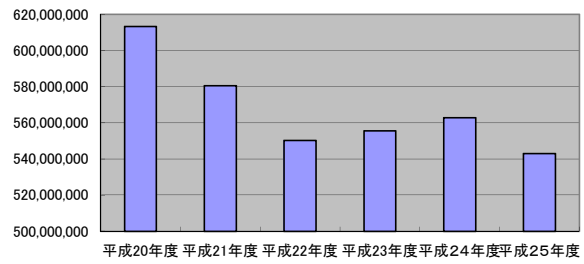

管理経費支出

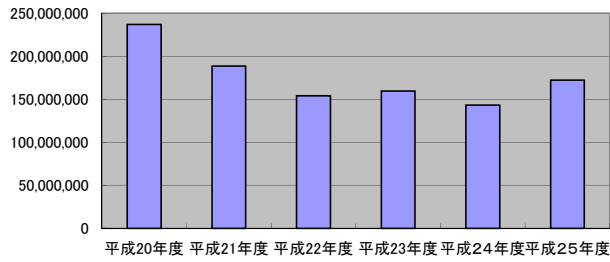

施設関係支出

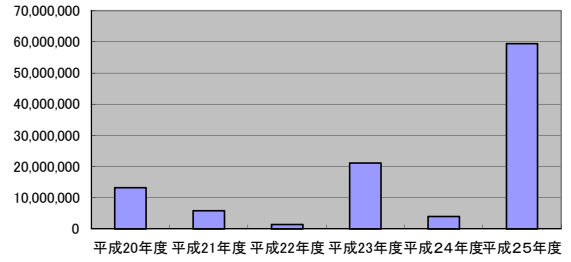

設備関係支出

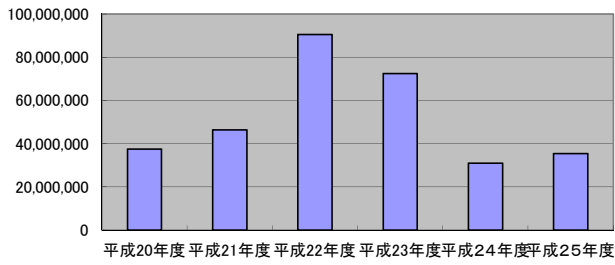

資産運用支出

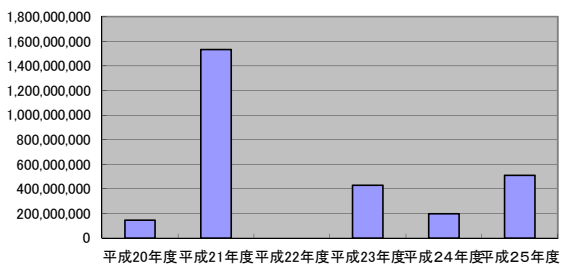

その他の支出

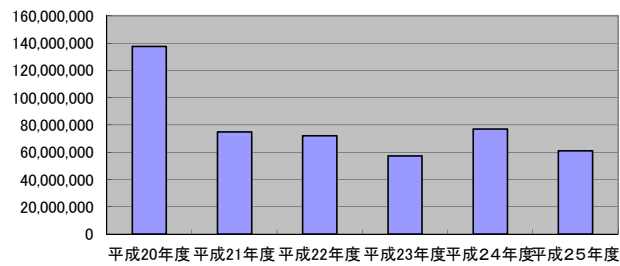

次年度繰越支払資金

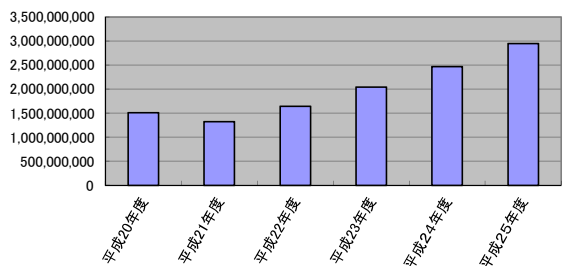

支出の部合計

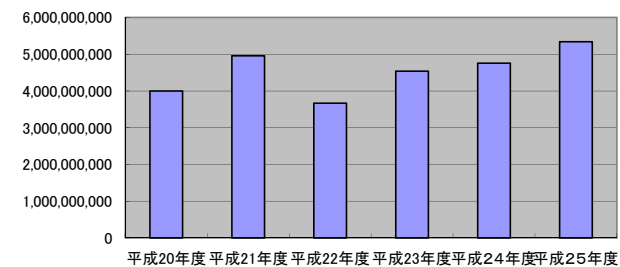

## 消費収支計算書 6ヵ年推移

### 2.消費収支計算書

科 目	平成20年度	平成21年度	平成22年度	平成23年度	平成24年度	平成25年度
学生生徒等納付金	1,854,711,300	1,759,668,300	1,840,237,600	1,908,133,100	2,021,186,200	2,071,871,600
手数料	28,505,975	32,740,325	36,461,265	38,559,675	36,230,775	33,372,650
寄付金	49,687,537	60,888,404	49,093,682	75,222,478	72,154,942	62,148,169
補助金	350,626,480	299,931,691	309,338,157	326,982,583	249,032,660	244,793,047
資産運用収入	42,666,357	47,796,954	53,788,407	53,575,178	54,449,853	54,888,139
資産売却差額	147,655	0	0	40,000	0	0
事業収入	17,398,930	16,903,747	16,049,583	15,922,100	23,986,631	20,118,009
雑収入	48,566,223	120,065,490	15,912,185	65,335,390	102,009,710	33,211,186
帰属収入合計	2,392,310,457	2,337,994,911	2,320,880,879	2,483,770,504	2,559,050,771	2,520,402,800
基本金組入額合計	△ 82,945,673	△ 14,012,629	△ 69,389,152	△ 30,218,213	△ 33,342,296	△ 123,676,720
消費収入の部合計	2,309,364,784	2,323,982,282	2,251,491,727	2,453,552,291	2,525,708,475	2,396,726,080
人件費	1,350,063,562	1,376,077,289	1,201,993,477	1,227,819,749	1,297,401,335	1,084,783,460
教育研究経費	1,197,835,275	1,014,720,081	949,422,480	928,705,863	925,521,308	900,241,323
管理経費	295,917,605	305,579,564	203,270,043	206,413,264	187,827,400	215,450,185
資産処分差額	2,760,454	6,624,579	4,012,529	13,231,248	615,169	82,168,952
徴収不能引当金繰入額	2,404,000	2,854,000	2,747,000	3,113,000	2,939,000	1,536,000
徴収不能額	0	708,000	0	0	642,000	4,313,000
消費支出の部合計	2,848,980,896	2,706,563,513	2,361,445,529	2,379,283,124	2,414,946,212	2,288,492,920
当年度消費収入超過額	0	0	0	74,269,167	110,762,263	108,233,160
当年度消費支出超過額	539,616,112	382,581,231	109,953,802	0	0	0
前年度繰越消費支出超過額	4,116,715,710	4,656,331,822	5,038,913,053	5,148,866,855	5,074,597,688	4,963,835,425
基本金取崩額	0	0	0	0	0	82,033,520
翌年度繰越消費支出超過額	4,656,331,822	5,038,913,053	5,148,866,855	5,074,597,688	110,762,263	4,773,568,745

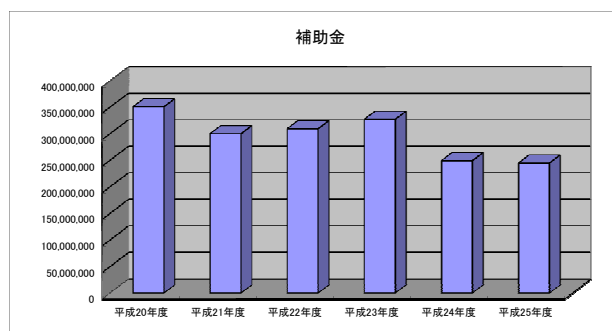
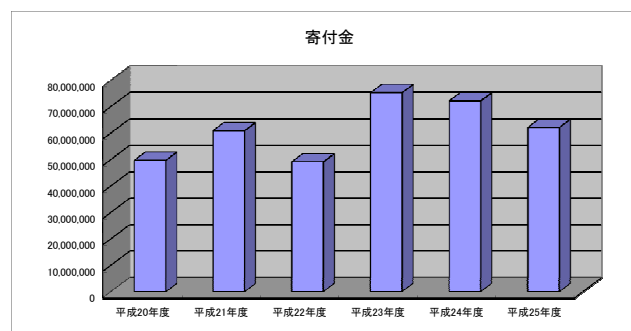
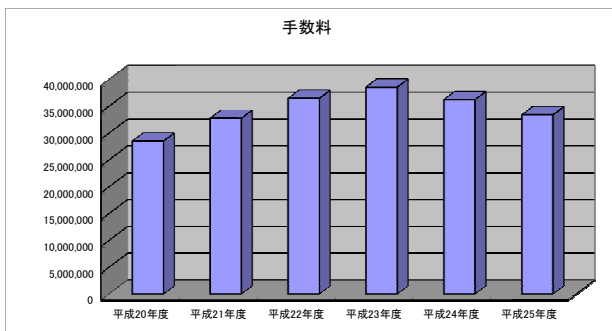
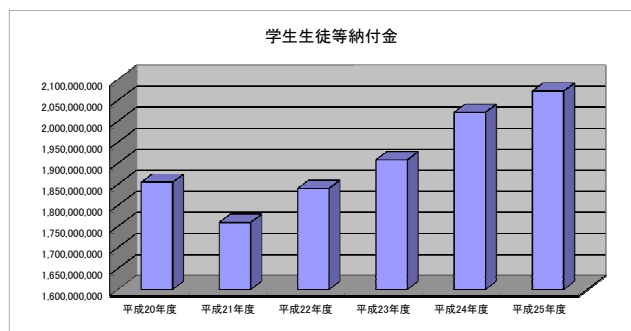

資産運用収入

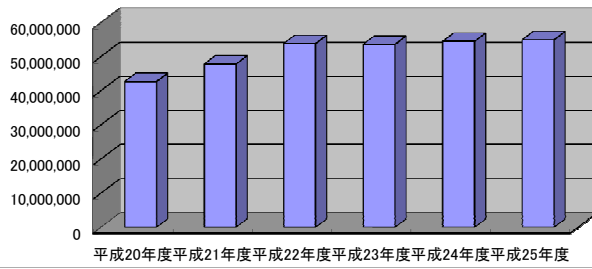

事業収入

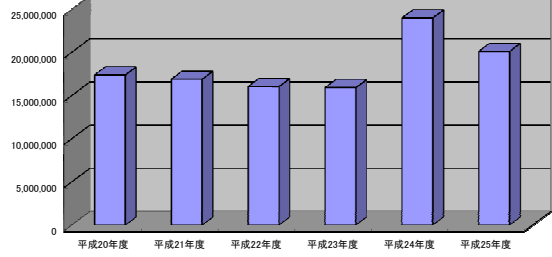

雑収入

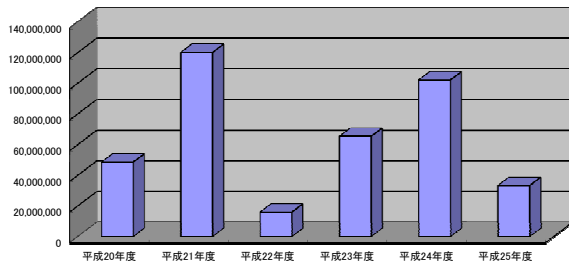

帰属収入合計

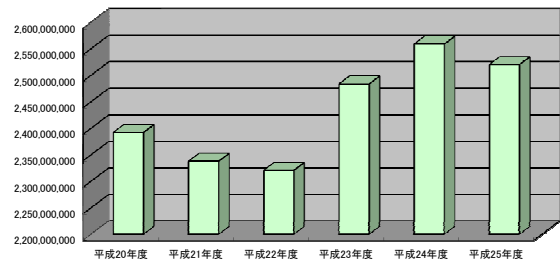

基本金組入額合計

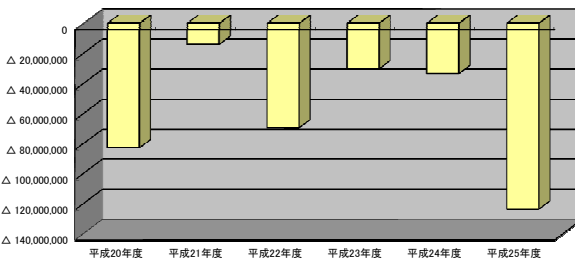

消費収入の部合計

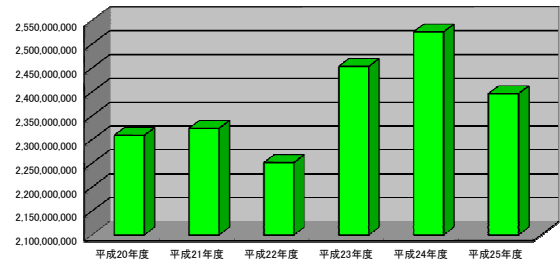

人件費

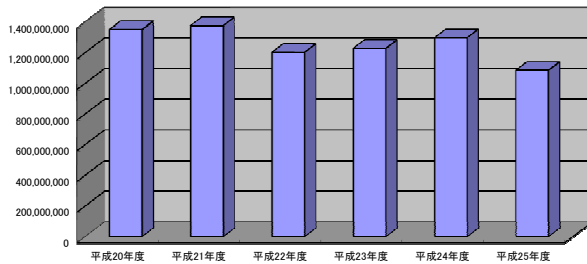

教育研究経費

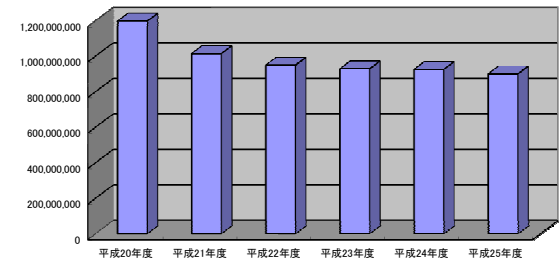

管理経費

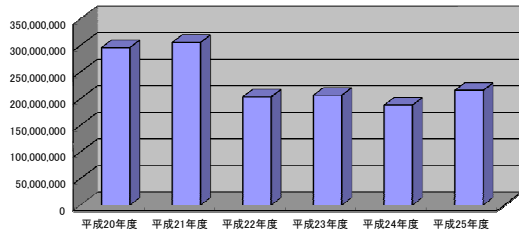

資産処分差額

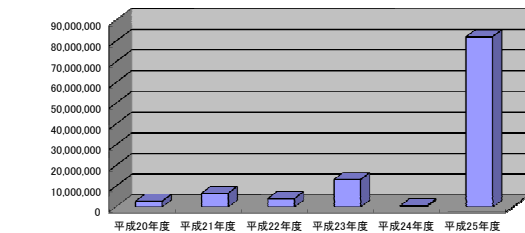

徴収不能額

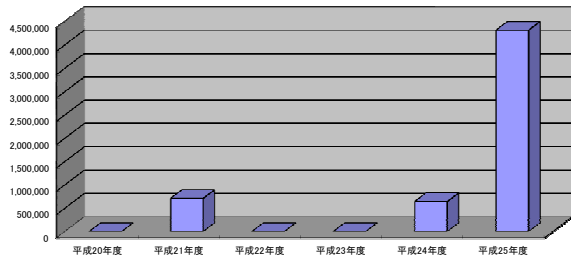

徴収不能引当金繰入額

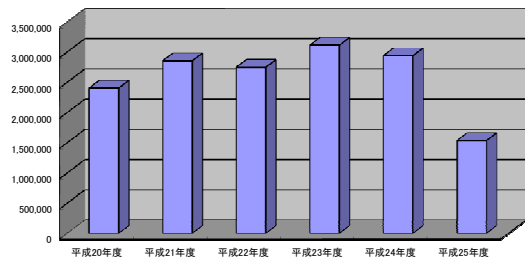

消費支出の部合計

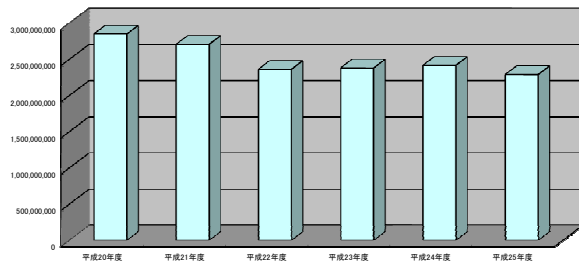

貸借対照表6ヵ年推移

資産の部						
科 目	平成20年度	平成21年度	平成22年度	平成23年度	平成24年度	平成25年度
固定資産	14,897,553,490	14,898,733,586	14,526,422,000	14,203,192,714	13,849,797,738	13,620,633,397
有形固定資産	11,309,961,834	10,810,075,230	10,451,437,644	10,116,434,358	9,737,276,861	9,348,391,837
その他の固定資産	3,587,591,656	4,088,658,356	4,074,984,356	4,086,758,356	4,112,520,877	4,272,241,560
流動資産	1,630,258,319	1,402,117,109	1,692,608,413	2,103,698,409	2,543,069,893	3,009,766,159
資産の部合計	16,527,811,809	16,300,850,695	16,219,030,413	16,306,891,123	16,392,867,631	16,630,399,556
負債の部						
科 目	平成20年度	平成21年度	平成22年度	平成23年度	平成24年度	平成25年度
固定負債	149,810,100	230,491,600	216,817,600	178,551,600	148,345,500	159,519,000
流動負債	358,080,635	419,007,037	391,424,991	413,064,321	385,142,370	379,590,915
負債の部合計	507,890,735	649,498,637	608,242,591	591,615,921	533,487,870	539,109,915
基本金の部						
科 目	平成20年度	平成21年度	平成22年度	平成23年度	平成24年度	平成25年度
基本金の部合計	20,676,252,896	20,690,265,525	20,759,654,677	20,789,872,890	20,823,215,186	20,864,858,386
消費収支差額の部						
翌年度繰越消費支出超過額	4,656,331,822	5,038,913,053	5,148,866,855	5,074,597,688	4,963,835,425	4,773,568,745
消費収支差額の部合計	-4,656,331,822	-5,038,913,053	-5,148,866,855	-5,074,597,688	-4,963,835,425	-4,773,568,745
科 目	平成20年度	平成21年度	平成22年度	平成23年度	平成24年度	平成25年度
負債の部、基本金の部及び消費収支差額の部合計	16,527,811,809	16,300,850,695	16,219,030,413	16,306,891,123	16,392,867,631	16,630,399,556

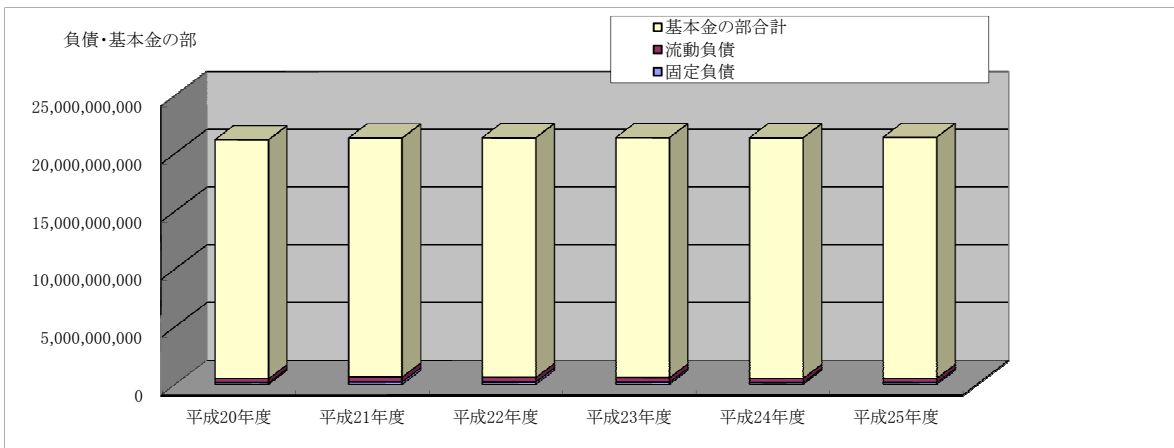
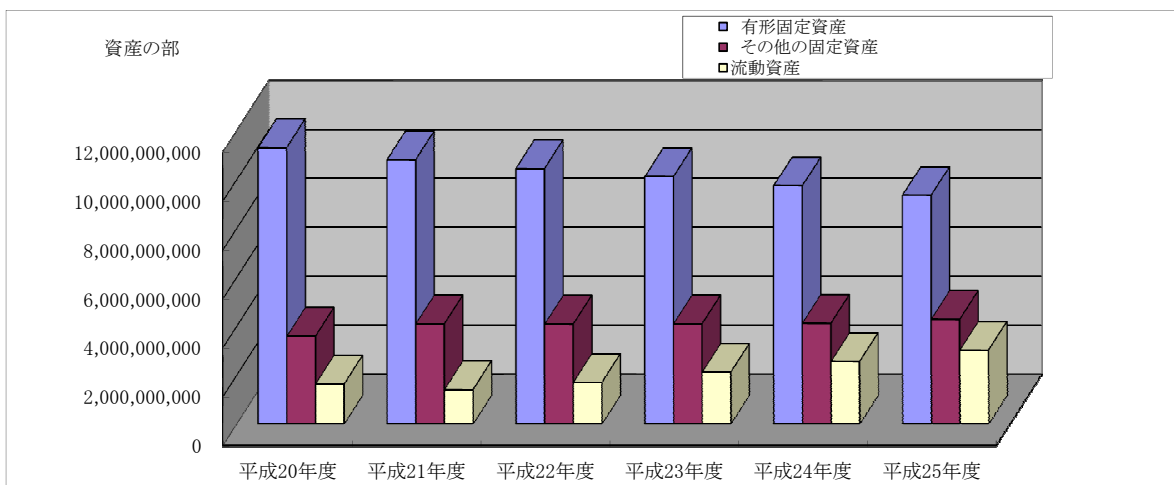

# 財務比率表

消費収支計算書関係比率			2008年度	2009年度	2010年度	2011年度	2012年度	2013年度	
No.	比率	算式(*100)	対象	H20年度	H21年度	H22年度	H23年度	H24年度	H25年度
1	人件費比率	$\frac{\text{人件費}}{\text{帰属収入}}$	本学	56.4%	58.9%	51.8%	49.4%	50.7%	43.0%
			全国平均	52.8%	52.6%	52.9%	54.0%	52.8%	
2	人件費依存率	$\frac{\text{人件費}}{\text{学生生徒等納付金}}$	本学	72.8%	78.2%	65.3%	64.3%	64.2%	52.4%
			全国平均	72.3%	72.4%	72.0%	74.4%	71.9%	
3	教育研究経費比率	$\frac{\text{教育研究経費}}{\text{帰属収入}}$	本学	50.1%	43.4%	40.9%	37.4%	36.2%	35.7%
			全国平均	31.0%	30.9%	30.9%	30.9%	31.2%	
4	管理経費比率	$\frac{\text{管理経費}}{\text{帰属収入}}$	本学	12.4%	13.1%	8.8%	8.7%	7.3%	8.5%
			全国平均	9.9%	10.3%	8.8%	8.7%	9.2%	
5	借入金等利息比率	$\frac{\text{借入金等利息}}{\text{帰属収入}}$	本学	0.0%	0.0%	0.0%	0.0%	0.0%	0.0%
			全国平均	0.4%	0.4%	0.4%	0.4%	0.3%	
6	帰属収支差額比率	$\frac{\text{帰属収入}-\text{消費支出}}{\text{帰属収入}}$	本学	-19.1%	-15.8%	-1.7%	4.2%	5.6%	9.2%
			全国平均	0.2%	3.7%	4.4%	3.4%	4.8%	
7	消費収支比率	$\frac{\text{消費支出}}{\text{消費収入}}$	本学	123.4%	116.5%	104.9%	97.0%	95.6%	95.5%
			全国平均	115.0%	110.8%	110.5%	109.2%	107.9%	
8	学生生徒納付金比率	$\frac{\text{学生生徒等納付金}}{\text{帰属収入}}$	本学	77.5%	75.3%	79.3%	76.8%	79.0%	82.2%
			全国平均	73.0%	72.7%	73.4%	72.7%	73.4%	
9	寄付金比率	$\frac{\text{寄付金}}{\text{帰属収入}}$	本学	2.1%	2.6%	2.1%	3.0%	2.8%	2.4%
			全国平均	2.4%	2.5%	2.6%	2.3%	2.0%	
10	補助金比率	$\frac{\text{補助金}}{\text{帰属収入}}$	本学	14.7%	12.8%	13.3%	13.2%	9.7%	9.7%
			全国平均	12.5%	12.9%	12.4%	12.4%	12.6%	
11	基本金組入率	$\frac{\text{基本金組入額}}{\text{帰属収入}}$	本学	3.5%	0.6%	3.0%	1.2%	1.3%	4.9%
			全国平均	13.2%	13.1%	13.4%	11.6%	11.7%	
12	減価償却費比率	$\frac{\text{減価償却額}}{\text{消費支出}}$	本学	22.6%	20.4%	18.9%	17.7%	16.9%	17.5%
			全国平均	10.9%	11.3%	11.5%	11.3%	11.8%	
貸借対照表関係比率									
1	固定資産構成比率	$\frac{\text{固定資産}}{\text{総資産}}$	本学	90.1%	91.4%	89.6%	87.1%	84.5%	81.9%
			全国平均	86.7%	86.8%	87.0%	87.0%	86.7%	
2	流動資産構成比率	$\frac{\text{流動資産}}{\text{総資産}}$	本学	9.9%	8.6%	10.4%	12.9%	15.5%	18.1%
			全国平均	13.3%	13.2%	13.0%	13.0%	13.3%	
3	固定負債構成比率	$\frac{\text{固定負債}}{\text{総資金}}$	本学	0.9%	1.4%	1.3%	1.1%	0.9%	1.0%
			全国平均	7.2%	7.5%	7.4%	7.5%	7.2%	
4	流動負債構成比率	$\frac{\text{流動負債}}{\text{総資金}}$	本学	2.2%	2.6%	2.4%	2.5%	2.3%	2.4%
			全国平均	5.6%	5.7%	5.5%	5.6%	5.6%	
5	自己資金構成比率	$\frac{\text{自己資金}}{\text{総資金}}$	本学	96.9%	96.0%	96.2%	96.4%	96.7%	96.8%
			全国平均	87.3%	86.8%	87.2%	86.9%	87.2%	
6	消費収支差額構成比率	$\frac{\text{消費収支差額}}{\text{総資金}}$	本学	-28.2%	-30.9%	-31.7%	-31.1%	-30.3%	-29.9%
			全国平均	-6.8%	-8.1%	-9.3%	-10.5%	-11.2%	
7	固定比率	$\frac{\text{固定資産}}{\text{自己資金}}$	本学	93.0%	95.2%	93.1%	90.4%	87.3%	84.6%
			全国平均	99.4%	100.0%	99.8%	100.1%	99.5%	
8	固定長期適合率	$\frac{\text{固定資産}}{\text{自己資金}+\text{固定負債}}$	本学	92.1%	93.8%	91.8%	89.4%	91.9%	87.4%
			全国平均	91.8%	92.0%	92.1%	92.2%	91.9%	
9	流動比率	$\frac{\text{流動資産}}{\text{流動負債}}$	本学	455.3%	335.3%	432.4%	509.3%	660.3%	792.9%
			全国平均	238.6%	232.7%	236.6%	230.3%	237.1%	
10	総負債比率	$\frac{\text{総負債}}{\text{総資産}}$	本学	3.1%	4.0%	3.8%	3.6%	3.3%	3.2%
			全国平均	12.7%	13.2%	12.8%	13.1%	12.8%	
11	負債比率	$\frac{\text{総負債}}{\text{自己資金}}$	本学	3.2%	4.2%	3.9%	3.8%	3.4%	3.4%
			全国平均	14.6%	13.2%	14.7%	15.1%	14.7%	
12	前受金保有率	$\frac{\text{現金預金}}{\text{前受金}}$	本学	622.9%	429.9%	558.3%	668.7%	820.8%	1016.1%
			全国平均	295.5%	298.1%	305.8%	311.7%	324.0%	
13	退職給与引当預金率	$\frac{\text{退職給与引当特定預金(資産)}}{\text{退職給与引当金}}$	本学	100.0%	100.0%	100.0%	100.0%	100.0%	100.0%
			全国平均	70.6%	70.6%	69.4%	66.1%	66.5%	
14	基本金比率	$\frac{\text{基本金}}{\text{基本金要組入額}}$	本学	100.0%	100.0%	100.0%	100.0%	100.0%	100.0%
			全国平均	96.8%	96.9%	97.0%	97.1%	97.1%	
15	減価償却比率	$\frac{\text{減価償却累計額}}{\text{減価償却資産取得価格(図書を除く)}}$	本学	60.5%	65.1%	68.5%	70.5%	72.8%	73.8%
			全国平均	42.9%	43.9%	45.0%	46.1%	47.1%	

\* 全国平均は、今日の私学財政(日本私立学校振興・共済事業団)全国平均(医療法人を除く)参照

特に重視

### 消費收支計算書關係比率

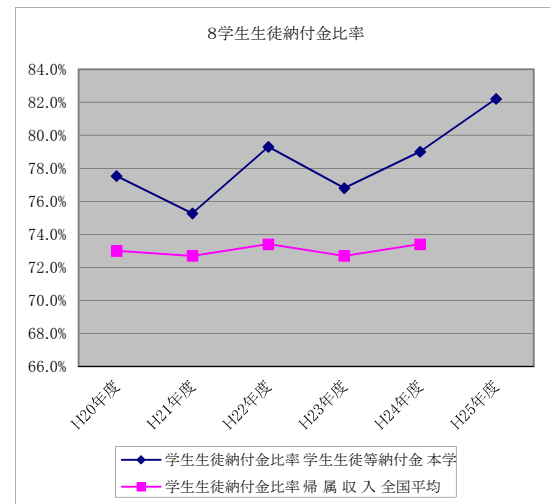
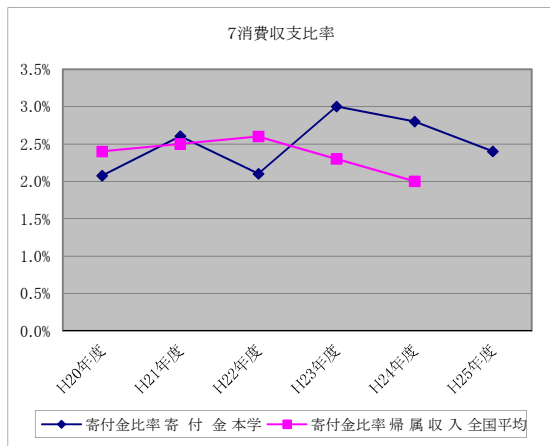
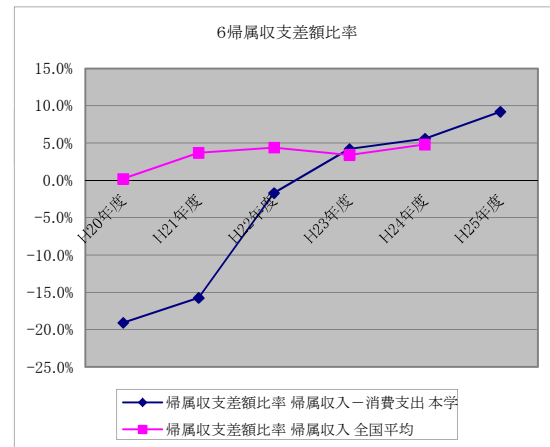
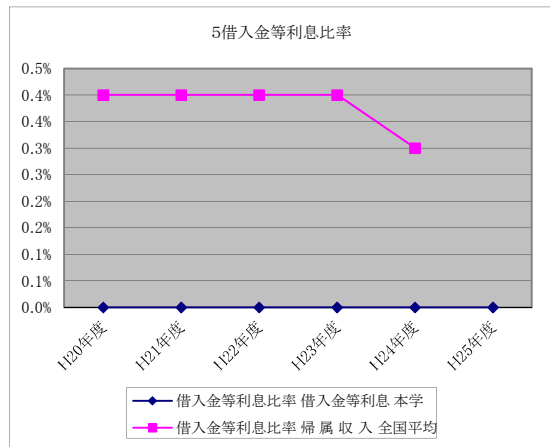
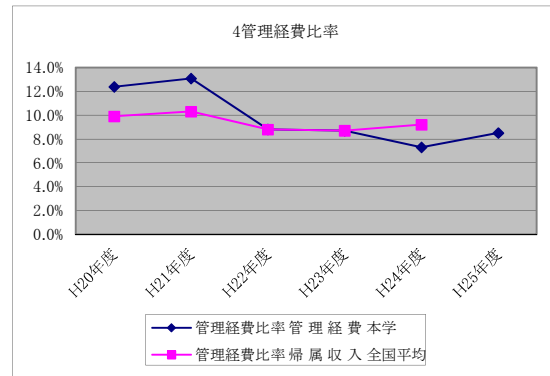
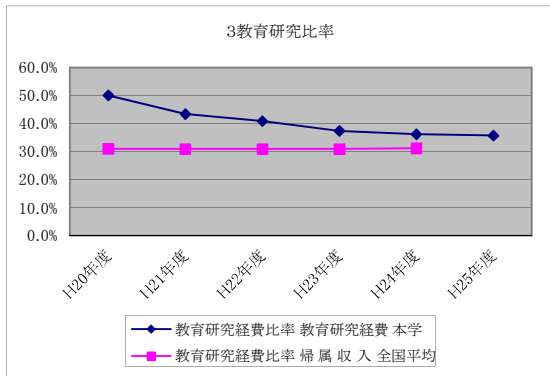
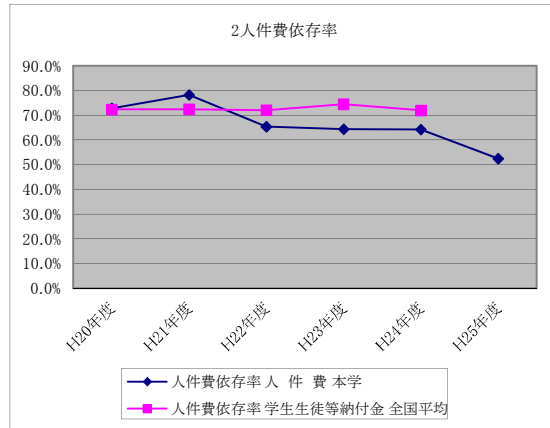
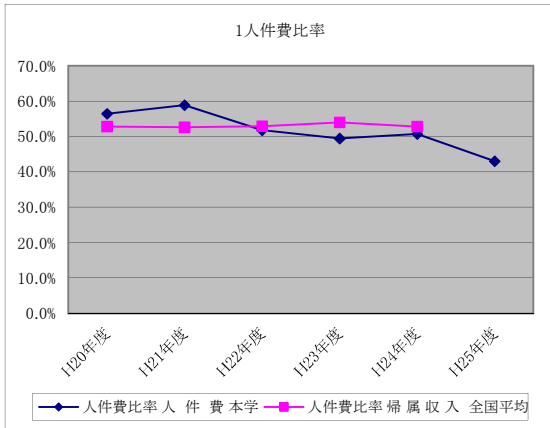

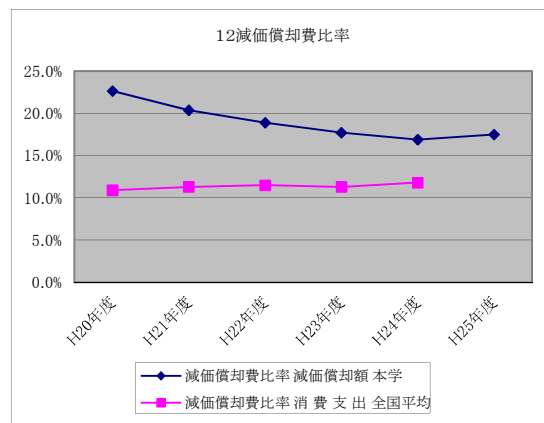
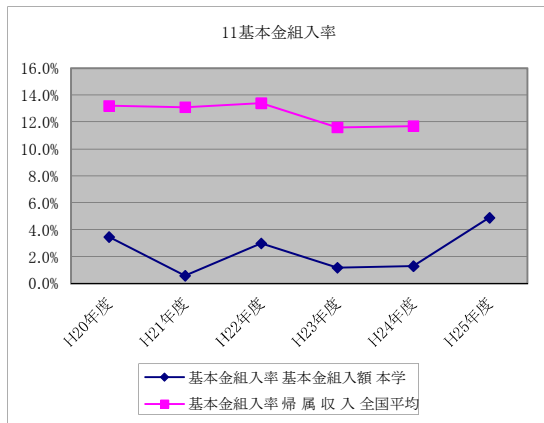
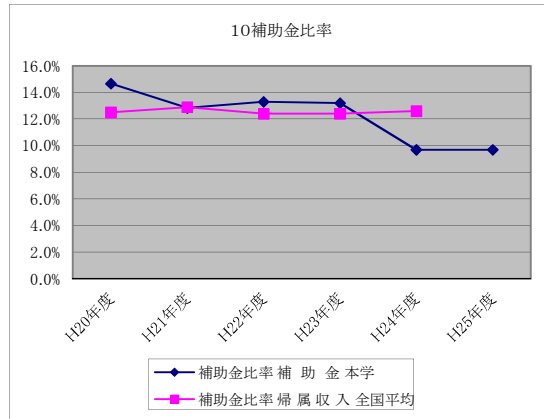
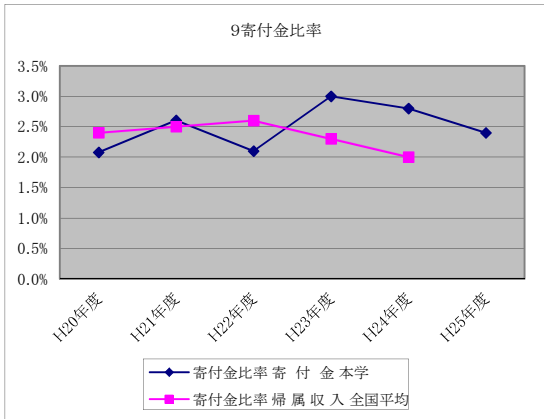

## 貸借対照表関係比率

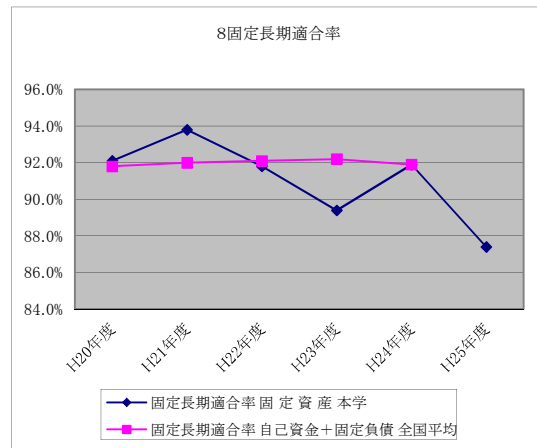
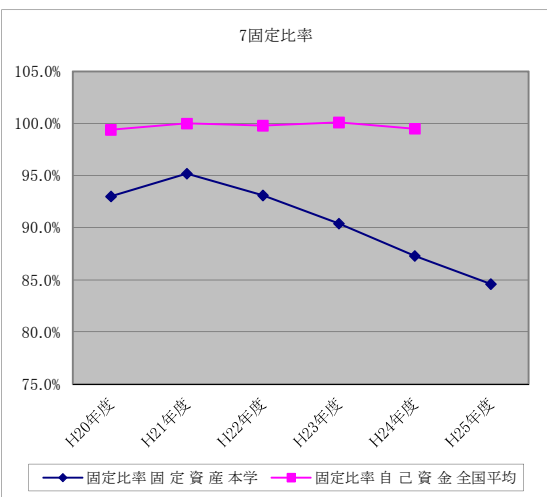
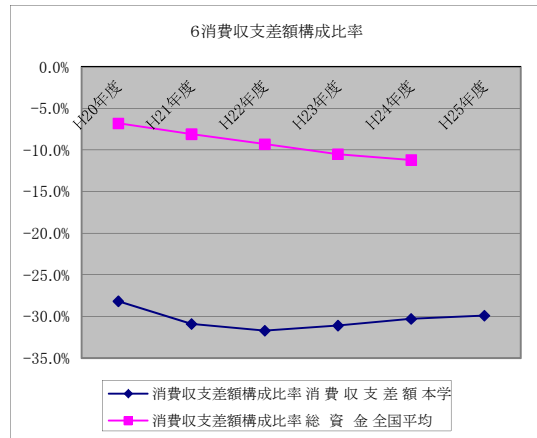
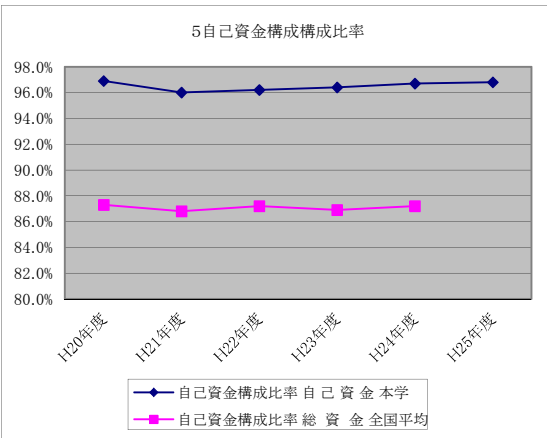
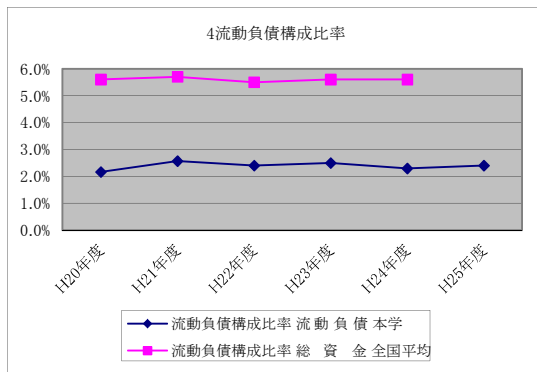
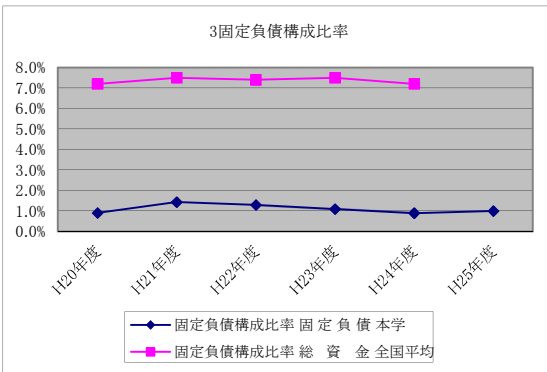
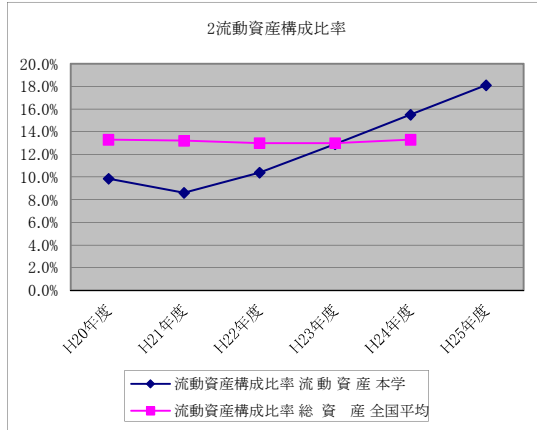
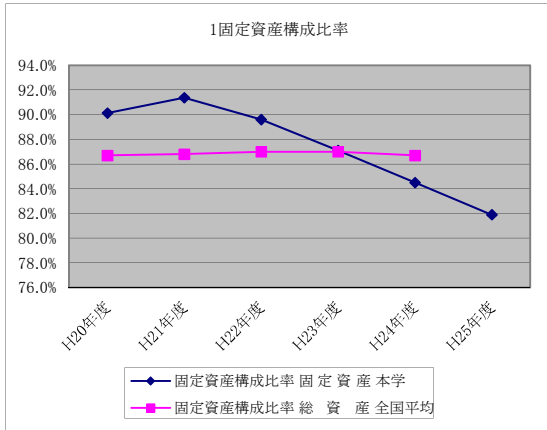

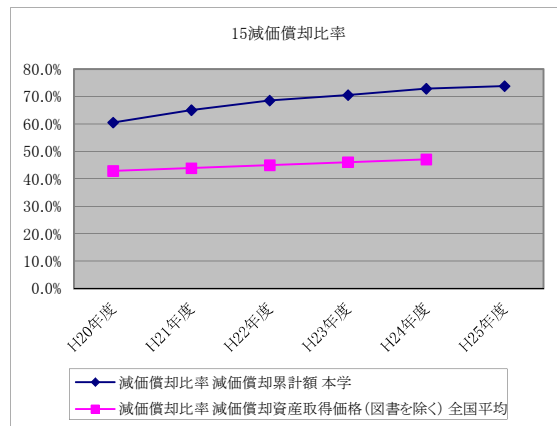
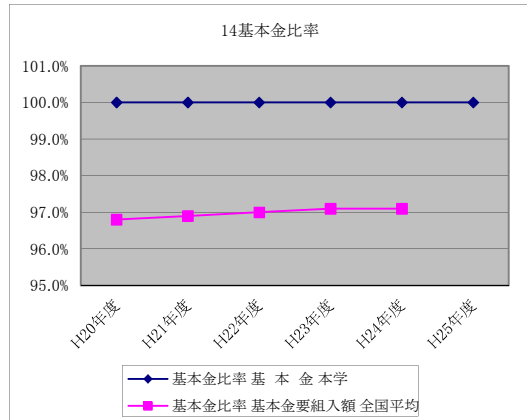
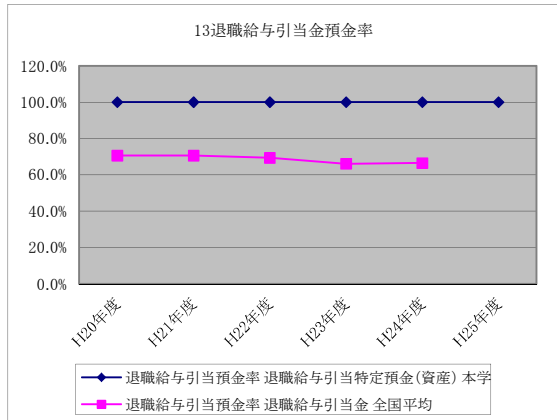
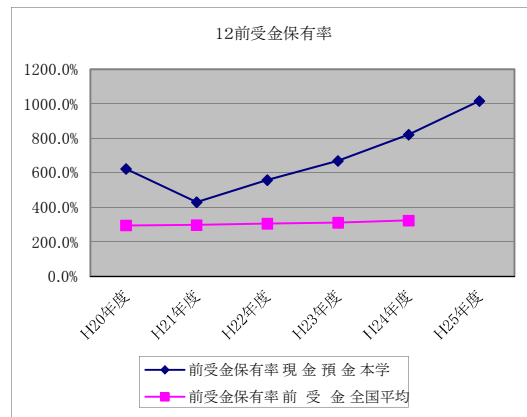
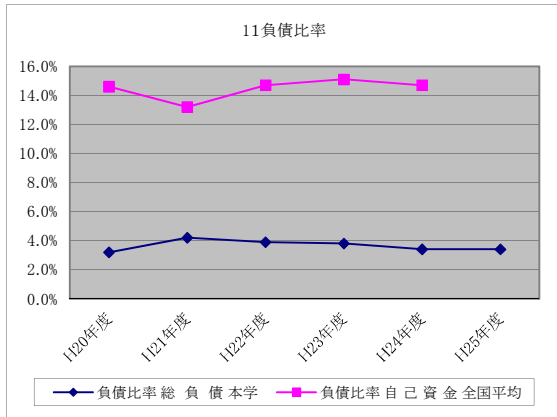
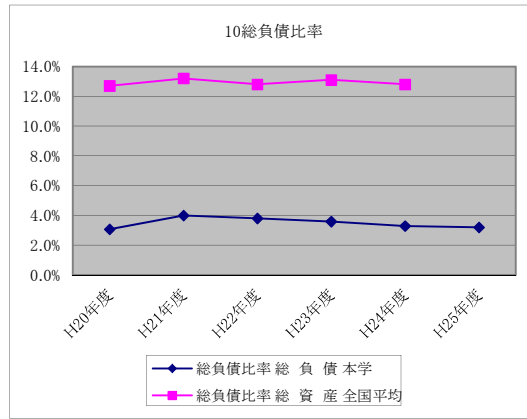
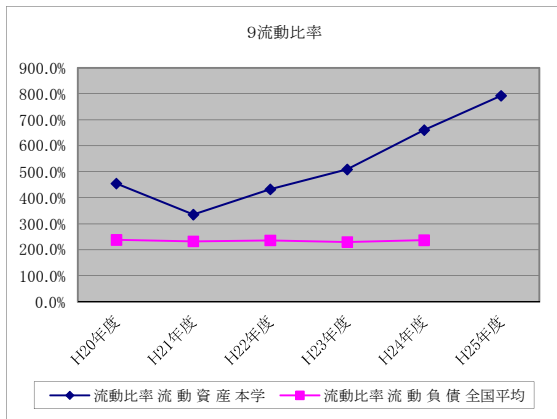

学校法人の分析目的は、利益を目的とする企業とは異なることから、長期的にみて財政が健全に維持されているかどうか、教育研究施設設備が適切に充実されているかどうか等という観点から、財務資料を分析し、改善方策を追及することにある。

## 【消費収支関係比率】

### 1. 人件費比率…低い値が良い

人件費の帰属収入に対する割合を示す重要な比率である。人件費には、教員人件費、職員人件費、役員報酬、退職給与引当金繰入額が含まれているが、その多くは教職員の人件費である。本学は全国平均よりも高い比率で推移していたが、平成 22 年度において全国平均を下回り現在にいたっている。

### 2. 人件費依存率…低い値が良い

人件費の学生生徒納付金に対する割合を示す関係比率である。平成 20 年度においては、ほぼ全国平均であったが、平成 22 年度においては、人件費が前年度より減少し、学生生徒納付金が増額となった為に全国平均よりも低い値となり現在にいたっている。

### 3. 教育研究経費比率…高い値が良い

教育研究経費の帰属収入に対する割合である。教育研究経費は教育研究活動の維持・発展のためには不可欠なものであり、本学は全国平均よりもかなり高い数値で移動していたが、全国平均値を下回らないよう経費の見直しをすすめている。

平成 20 年度からは、特に節約に心がけることで 11 億円台、平成 21 年度には 10 億円台平成 22～25 年度は 9 億円台で推移している。

### 4. 管理経費比率…低い値が良い

管理経費の帰属収入に対する割合である。管理経費は教育研究経費ほど、平成 21 年度まで全国平均との差異はないが、平成 22 年度以降においては大幅な経費の見直しをしたことで、全国平均値と同等値以下となっているが、平成 25 年度は前年度を上回った。

### 5. 借入金等利息比率…低い値が良い

借入金利息の帰属収入に対する割合である。本学においては、借入金は 0 である。

### 6. 帰属収支差額比率…高い値が良い

帰属収入から消費支出を差し引いた帰属収支差額の帰属収支差額比率の割合である。本学は全国平均を大きく下回っていたが、(帰属収入－消費支出)は、平成 18 年度の△7.2 億

から平成 22 年度△0.4 億へと回復傾向となった。平成 23 年度においては、数年続いていたマイナスからプラスとなり、平成 24 年度・平成 25 年度と収入超過となった。

#### 7. 消費収支比率…低い値が良い

消費支出の消費収入に対する割合を示す関係比率である。ここ数年で全国平均に近づいた。この比率が 100%を超えると、消費支出が消費収入を上回る消費支出超過（赤字）となり、100%未満であると消費収入超過（黒字）となる。一般的には、収支が均衡する 100%前後が望ましいと考えられるが、消費収支を黒字にして資金蓄積を図ることを計画するならば、低い値ほど目的に適うことになる。平成 23 年度は 97.0%、平成 24 年度は 95.6%、平成 25 年度は 95.5%となった。

#### 8. 学生生徒納付金比率…どちらとも言えない

学生生徒納付金の帰属収入に占める割合である。本学は全国平均よりも高い数値で移動してきている。

#### 9. 寄附金比率…高い値が良い

寄附金の帰属収入に占める割合である。平成 23 年度から全国平均を上回っている。

#### 10. 補助金比率…高い値が良い

国又は地方公共団体の補助金の帰属収入に占める割合である。平成 24 年度は経常費補助金が前年より下回ったことで、全国平均を下回っている。

#### 11. 基本金組入率…高い値が良い

帰属収入の中からどれだけ基本金に組入れたかを示す比率である。

#### 12. 減価償却費比率…どちらとも言えない

減価償却費の消費支出に占める割合である。実質的には消費されずに蓄積される割合を示したものと見える。平成 16 年度の 7 億円台から平成 21 年度には 5 億円台に減少してきている。全国平均より高い数値で移動しているのは、平成 4 年から平成 11 年にかけてほとんど全ての施設で更新したためである。年々、全国平均に近づいている。

## 【貸借対照表関係比率】

### 1. 固定資産構成比率・・・低い値が良い

有形固定資産とその他の固定資産を合計した固定資産の総資産に占める構成割合である。全国平均より高い数値で移動していたが、平成 24 年度において全国平均を下回った。

### 2. 流動資産構成比率・・・高い値が良い

流動資産の総資産に占める構成割合である。全国平均より低い数値で移動していたが、平成 23 年度においては全国平均に近づき、平成 24 年度においては全国平均を上回った。

### 3. 固定負債構成比率・・・低い値が良い

固定負債の総資金に占める構成割合である。固定負債（退職給与引当金・徴収不能引当金）は、退職給与引当金の割合が高いが、比率は全国平均より明らかに良い数値が出ている。

### 4. 流動負債構成比率・・・低い値が良い

流動負債の総資金に占める構成割合である。比率は全国平均より良い数値が出ている。

### 5. 自己資金構成比率・・・高い値が良い

自己資金の総資金の総資金に占める割合である。資金の調達源泉を分析する上で、最も概括的に重要な指標である。本学は全国平均を大きく上回り財政的に安定している。

### 6. 消費収支差額構成比率・・・高い値が良い

消費収支差額の総資金に占める構成割合である。消費収支差額は、支出超過（赤字）であるよりも収入超過（累積黒字）であることが望ましい。本学は全国平均よりも大きく下回っていたが、徐々に回復傾向にある。

### 7. 固定比率・・・低い値が良い

固定資産の自己資金に対する割合で、土地、建物、施設等の固定資産にどの程度自己資金が投下されているか、資金の調達源泉とその用途とを対比させる関係比率である。本学は全国平均よりも低い（良い）数値で移動している。

### 8. 固定長期適合率・・・低い値が良い

固定資産の、自己資金と固定負債を合計した長期資金に対する割合である。この比率は、固定比率を補完する比率で、固定資産の取得のためには、長期間活用できる安定した資金として、自己資金のほかに短期的に返済を迫られない長期借入金でこれを賄うべきである

という原則に、どれだけ適合しているかを示す指標である。この比率は、100%以下で低いほど良いとされる。

#### 9. 流動比率…高い値が良い

流動負債に対する流動資産の割合である。1年以内の償還又は支払わなければならない流動負債に対して、現金預金又は1年以内に現金化が可能な流動資産がどの程度用意されているかという、支払い能力を判断する重要な指標の一つであり、200%以上であれば優良されているが、本学は700%を超えている。

#### 10. 総負債比率…低い値が良い

固定負債と流動負債を合計した負債総額の総資産に対する割合である。この比率は、総資産に対する他人資金の比重を評価する極めて重要な関係比率である。本学は全国平均より良い数値が出ている。

#### 11. 負債比率…低い値が良い

他人資金と自己資金との関係比率である。この比率は、他人資金が自己資金を上回っていないかどうかを見る指標で、100%以下で低いほうが望ましい。

#### 12. 前受金保有率…高い値が良い

流動負債の中で前受金と流動資産のなかの現金預金との関係比率である。この比率は、翌年度の帰属収入となるべき授業料や入学金等を当該年度に前受金とした場合、その資金が翌年度繰越支払資金として、当該年度に保有されているかどうかをみるものである。本学は全国平均を大きく上回っている。

#### 13. 退職給与引当金預金率…高い値が良い

固定負債の中の退職給与引当金と、その他の固定資産の中の退職給与引当特定預金との関係比率である。本学は100%である。

#### 14. 基本金比率…高い値が良い

要組入額に対する組入済基本金の割合である。上限は100%であり、本学も6年間上限が続いている。

#### 15. 減価償却比率…どちらとも言えない

減価償却資産の取得価額に対する減価償却累計額の割合である。建物・設備等の有形固定資産を中心とする減価償却資産は、耐用年数に応じて減価償却されるが、その取得価額と未償却残高との差である償却累計額が、取得価額に対してどの程度になっているかを見

るのがこの比率である。

## 学校法人会計の特徴や企業会計との違いについて

学校法人と企業では、その事業目的に大きな違いがあります。企業は経済活動そのもの、利益の追求を目的としていますが、学校法人は教育・研究活動を目的としています。

その収入の多くは学生生徒等の納付金や国や地方公共団体からの補助金で構成されており、企業のように収益の獲得を目的とはしていません。したがって、学校法人の会計には、損益の計算という目的はなく、また、一般の企業に比べてより一層の永続性が望まれます。

一方、企業会計では、会計によって主として収益と費用を正しくとらえて、営業年度の正しい損益を計算し、併せて企業の財政状態、すなわち資産、負債及び資本の状態を知ることによって、より収益力を高め、財政的安全性を図ることを目的としています。

以上のことから、学校法人会計の目的は、収支の均衡の状況と財政の状態を正しくとらえ、法人の永続的発展に役立てようとすることにあり、その目的を達成するため、計算書類（資金収支計算書、消費収支計算書、貸借対照表）等を作成することになっています。